

**ATA Nº 007/2026****REUNIÃO ORDINÁRIA DO CONSELHO DE ADMINISTRAÇÃO DO PATOPREV**

Aos dezoito dias do mês de junho do ano de dois mil e vinte e seis (18/06/2026), às quatorze horas e vinte minutos (14h20), reuniram-se de forma presencial na sede da Autarquia, os membros do Conselho de Administração do Instituto de Previdência dos Servidores Públicos Municipais de Pato Branco – PATOPREV. A reunião contou com a presença do Diretor Presidente da Diretoria Executiva do PATOPREV, Sr. Ademilson Candido Silva, e os Conselheiros: Gean Gerônimo Dranka (representante do Poder Legislativo), Marilde Santini (representante do Poder Executivo), Cassio Aurélio Teixeira (representante do Sindicato dos Servidores Públicos Municipais), Marcio Luis Cavalheri (representante da Associação dos Funcionários Públicos Municipais – AFM), Poliane Cristina Friedrich (representante da Associação dos Professores Municipais e APP Sindical) e Miria Elizia Campestrini Strappazon (representante dos servidores Inativos do PATOPREV). Além dos membros do Conselho, esteve presente o Diretor Administrativo Financeiro do Instituto e Presidente do Comitê de Investimentos, Sr. Luan Leonardo Botura.

Aberta a reunião, foi concedida a palavra ao mesmo, que iniciou sua manifestação informando que a situação econômica permanece praticamente inalterada em relação ao mês anterior, não havendo mudanças significativas. A apresentação foi baseada na análise do cenário econômico e a estratégia de investimentos adotada, destacando que o mês de maio de 2026 foi marcado por um ambiente de pressão inflacionária e desancoragem das expectativas de mercado, resultando na projeção de juros altos por um período mais prolongado. Diante deste panorama, o PATOPREV manteve uma postura marcadamente conservadora e defensiva, priorizando a liquidez e a proteção do patrimônio.

Na sequência, demonstrou o enquadramento da Carteira de Investimentos, cuja soma total é de **R\$ 264.977.166,06**, em estrita observância à Resolução CMN 5.272/2025. A alocação foi detalhada da seguinte forma:

- Art 7º I (Fundos e ETFs RF 100% TP): Alocação de **42,92%** (R\$ 113.721.924,16), dentro do limite de 100,00%.
- Art 7º V (Fundos ou ETFs de Renda Fixa): Alocação de **52,33%** (R\$ 138.665.329,48), dentro do limite de 60,00%.
- Art 7º VII (FI RF - Crédito Privado): Alocação de **4,45%** (R\$ 11.804.553,55), dentro do limite de 5,00%.

- Art 8º I (Fundos de Ações): Alocação de **0,30%** (R\$ 785.358,87), dentro do limite de 30,00%.

O Presidente do Comitê de Investimentos demonstrou os resultados de rentabilidade no mês de maio, onde a carteira rendeu 1,06%, superando a meta atuarial de 1,02% para o período e no acumulado do ano, a rentabilidade alcançou 5,57%, também acima da meta atuarial estipulada de 5,51%.

A distribuição dos recursos pelas instituições financeiras apresentou a seguinte alocação: Banco do Brasil com 34,75%, Caixa Econômica Federal com 34,54%, Bradesco com 22,53%, Banco Safra com 7,66% e Itaú Unibanco com 0,52%.

Quanto ao gerenciamento de riscos e liquidez, o Presidente do Comitê ressaltou a robustez da Carteira, pontuando que 99,29% dos recursos possuem prazo de resgate entre 0 e 30 dias. Além disso, informou que 93,08% da carteira está atrelada ao CDI, o que protege contra a volatilidade a curto prazo, mas alertou para o risco de reinvestimento a longo prazo caso ocorram cortes severos na taxa Selic ou um avanço inflacionário não acompanhado pelos juros. Como recomendações, o Comitê orientou a manutenção das estratégias de curto prazo indexadas ao CDI para garantir segurança e liquidez, e sugeriu o início de estudos para uma realocação gradual em títulos de juros reais e índices de inflação de médio prazo, visando blindar o portfólio contra o avanço do IPCA.

A seguir, a pauta abordou o fluxo de caixa do instituto, que registrou um total de receitas no valor de **R\$ 4.952.197,63** contra um total de despesas de **R\$ 3.326.250,13**.

Com base nessas movimentações financeiras, o Sr. Luan apresentou as sugestões para as próximas aplicações:

- As receitas oriundas do repasse do Legislativo, servidor cedido, contribuição de inativos, fluxo COMPREV recebido do INSS e do ParanaPrevidência serão aplicadas no fundo **BB RENDA FIXA REF DI TÍTULOS PÚBLICOS FIF LONGO PRAZO**. Este fundo acumula rentabilidade no ano de 5,66% (superior à meta de 5,51%) e possui taxa global máxima de 0,10%. O fundo é indexado ao CDI e está dentro da estratégia de manutenção de curto prazo afim de garantir segurança e liquidez.

Ainda sobre as aplicações, destacou-se a destinação do repasse da contribuição previdenciária do Poder Executivo. O montante, com valor a ser definido, será utilizado para abater a folha de pagamento de inativos referente à competência de junho. O saldo remanescente, será fracionado e aplicado em três fundos em valores iguais:

- **BRADESCO PARANOÁ FIF**: Rentabilidade de 5,75% e taxa máxima de 0,10%.

- **SAFRA SOBERANO REGIME PRÓPRIO FIF:** Rentabilidade de 5,63% e taxa máxima variando de 0,09% a 0,15%.
- **ITAÚ SOBERANO RF SIMPLES FIF DA CIC RL:** Rentabilidade de 5,63% e taxa máxima de 0,14%.

Todos os três fundos indicados possuem rendimento superior à meta atuarial do período de 5,51%. Além disso, os três são indexados ao CDI, possuem risco soberano e estão dentro da estratégia de manutenção de curto prazo, garantindo segurança e liquidez para o instituto.

Por fim, o Sr. Luan demonstrou a necessidade de efetuar um resgate parcial para custear as despesas do Instituto. O resgate totalizará **R\$ 1.115.599,93**, com recursos provenientes do fundo **BB RENDA FIXA REFERENCIADO DI TÍTULOS PÚBLICOS FIF LP RL**. Tais valores serão destinados ao pagamento da primeira parcela do 13º salário dos inativos (R\$ 1.105.325,10), fluxos COMPREV a serem pagos ao IPREV de Santa Catarina (R\$ 618,46) e ao RPPS de Teixeira Soares/PR (R\$ 103,66) e à restituição referente à uma migração de servidor ativo para o RPC (R\$ 9.552,71).

Com a aprovação de todas as propostas, a reunião foi encerrada e nada mais havendo a relatar, eu Miria E.C. Strappazzon, na qualidade de Secretária do Conselho, lavrei e assinei digitalmente a presente Ata, que segue assinada igualmente pelos presentes.

Ademilson Candido Silva

Cassio Aurélio Teixeira

Gean Gerônimo Dranka

Marilde Santini

Márcio Luis Cavalheri

Miria Elizia Campestrini Strappazzon

Poliane Cristina Friedrich



# RELATÓRIO DE INVESTIMENTOS

MAIO 2026



COMITÊ DE INVESTIMENTOS

## ENQUADRAMENTO RES. CMN 5.272/2025

Segmento (Artigo/Inciso)	Alocação (R\$)	Alocação (%)	Limite Legal
Art. 7º, I (Títulos Públicos)	R\$ 113.721.924,16	42,92%	100%
Art. 7º, V (Renda Fixa Geral)	R\$ 138.665.329,48	52,33%	60,0%
Art. 7º, VII (Crédito Privado)	R\$ 11.804.553,55	4,45%	5,00%
Art. 8º, I (Renda Variável)	R\$ 785.358,87	0,30%	30,0%

\*Desenquadramentos passivos permitidos pelo Art. 27 da norma por até 2 anos.

## ANÁLISE DE CENÁRIO E ESTRATÉGIA

O MÊS DE MAIO DE 2026 FOI MARCADO POR UM AMBIENTE DE PRESSÃO INFLACIONÁRIA O QUE RESULTOU NA PROJEÇÃO DE JUROS ALTOS POR UM PERÍODO MAIS PROLONGADO.

O PATOPREV MANTEVE A POSTURA CONSERVADORA E DEFENSIVA, PRIORIZANDO A LIQUIDEZ E A PROTEÇÃO DO PATRIMÔNIO.

## ALOCÇÃO POR INSTITUIÇÃO FINANCEIRA

Gestor	Saldo Final (R\$)	Participação
Banco do Brasil	R\$ 92.086.955,35	34,75%
Caixa Econômica	R\$ 91.532.966,12	34,54%
Bradesco S.A.	R\$ 59.690.161,31	22,53%
Banco Safra	R\$ 20.295.148,63	7,66%
Itaú Unibanco	R\$ 1.371.934,65	0,52%

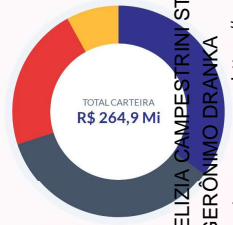

## PERFORMANCE MENSAL – MAIO 2026

# 1,06%

RENTABILIDADE NO MÊS

+0,04 p.p. vs Meta

### Resultado Financeiro

A carteira gerou um superávit financeiro de R\$ 2.745.665,74 no período, superando a Meta Atuarial fixada em 1,02%.

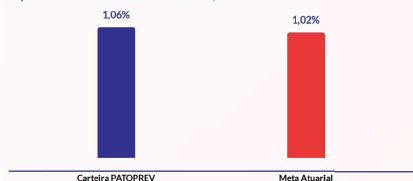

## RISCOS E LIQUIDEZ DA CARTEIRA



### Liquidez Imediata

99,29%

Recursos disponíveis para resgate em até 30 dias, garantindo o pagamento de todas as obrigações.



### Perfil de Risco

93,08%

Alocação atrelada ao CDI, protegendo o patrimônio contra a volatilidade do mercado.



### Ponto de Atenção

IPCA

Risco de reinvestimento caso a inflação suba sem acompanhamento da taxa Selic.

## EVOLUÇÃO ACUMULADA – 2026

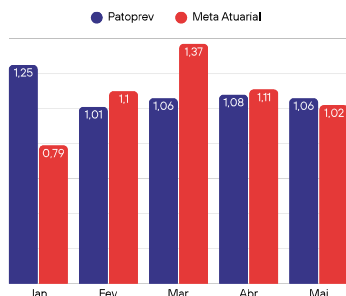

### Acumulado (Jan - Mai)

5,57% vs 5,51% Meta

O cenário permanece favorável com resiliência operacional, superando o objetivo previdenciário em 0,06 p.p. no ano.

## RECOMENDAÇÕES DO COMITÊ



**MANUTENÇÃO DO CDI:** MANTER AS ALOCAÇÕES DE CURTO PRAZO INDEXADAS AO CDI PARA GARANTIR SEGURANÇA E LIQUIDEZ.



**CONCLUSÃO:** A CARTEIRA ENCONTRA-SE EM ESTRATA DE CONFORMIDADE LEGAL, COM LIQUIDEZ ROBUSTA E RENTABILIDADE SUPERIOR À META NO ACUMULADO DO ANO (+0,06 P.P.).

# FLUXO DE CAIXA – RECEITAS E DESPESAS

**Total de Receitas**  
R\$ 4.952.197,63

**Total de Despesas**  
R\$ 3.326.250,13

DESCRIÇÃO	VALOR
• Repasses contribuição previdenciária	R\$ 4,28 milhões
• Previdência inativos	R\$ 231 mil
• Fluxo COMPREV	R\$ 96 mil
• 6ª Parcela do IR	R\$ 343 mil

DESCRIÇÃO	VALOR
• Folha pgto. inativos competência junho	R\$ 2,21 milhões
• Folha pgto. inativos 1ª parcela do 13*	R\$ 1,10 milhões
• Fluxo COMPREV	R\$ 722 reais
• Restituição migração RPC	R\$ 9,5 mil

# ESTRATÉGIA DE APLICAÇÃO

## DISTRIBUIÇÃO DO SALDO PÓS-FOLHA

DE: REPASSE EXECUTIVO (COMP. 05/2026)  
R\$ 4.216.385,73

PARA: FOLHA DE INATIVOS (COMP. 06/2026)  
R\$ 2.210.650,20

SALDO LÍQUIDO DISPONÍVEL  
R\$ 2.005.735,53

FUNDO DE DESTINO	ENQ. RES. CMN	RENTABILIDADE	META ATUARIAL	P.P. INDEXADOR	TX. MÁXIMA	VALOR ALOCADO
BRADESCO PARANOÁ FIF - CLASSE INV RF - RL	Art. 7º I	5,75%	5,51%	+0,24%	0,10%	R\$ 668.578,51
SAFRA SOBERANO REGIME PRÓPRIO FIF	Art. 7º I	5,63%	5,51%	+0,12%	0,09% a 0,15%	R\$ 668.578,51
ITAÚ SOBERANO RF SIMPLES FIF DA CIC RL	Art. 7º I	5,63%	5,51%	+0,12%	0,14%	R\$ 668.578,51

\*Nota de Gestão: O saldo líquido pós-pagamento da folha foi dividido de forma rigorosa e equitativa em três parcelas iguais de R\$ 668.578,51 entre as três instituições parceiras, respeitando os limites do Artigo 7º, Inciso I da Resolução CMN nº 5.272/2025.

# ESTRATÉGIA DE APLICAÇÃO

## ORIGEM: REPASSES DE CONTRIBUIÇÃO PREVIDENCIÁRIA

TOTAL A APLICAR  
R\$ 735.811,90

RENTABILIDADE ALVO MÉDIA  
5,67% a.a.

ENQUADRAMENTO LEGAL  
Art. 7º, Inciso I (100%)

FUNDO	ENQUADRAMENTO	RENTABILIDADE 2026	META ATUARIAL	P.P. INDEXADOR	VALOR ALOCADO	ORIGEM DA RECEITA
BB RENDA FIXA REF DI TÍTULOS PÚBLICOS FIF LP	Art. 7º I	5,66%	5,51%	+0,15%	R\$ 61.705,35	Repasso Contribuição Poder Legislativo (06/2026)
BB RENDA FIXA REF DI TÍTULOS PÚBLICOS FIF LP	Art. 7º I	5,66%	5,51%	+0,15%	R\$ 3.781,84	Repasso Contribuição Servidor Cedido (06/2026)
BB RENDA FIXA REF DI TÍTULOS PÚBLICOS FIF LP	Art. 7º I	5,66%	5,51%	+0,15%	R\$ 2.210.650,20	Contribuição Previdenciária Inativos (06/2026)
BB RENDA FIXA REF DI TÍTULOS PÚBLICOS FIF LP	Art. 7º I	5,66%	5,51%	+0,15%	R\$ 95.870,32	COMPREV - Fluxo Competência RGPS/INSS (05/2026)
BB RENDA FIXA REF DI TÍTULOS PÚBLICOS FIF LP	Art. 7º I	5,66%	5,51%	+0,15%	R\$ 335,98	COMPREV - Paraprevidência RPPS PR (05/2026)
CAIXA TOPÁZIO CORPORATIVO FIF RF REF DI LP - RL	Art. 7º I	5,69%	5,51%	+0,18%	R\$ 343.086,16	Repasso Executivo - Imposto de Renda (Part. 6 de 12)

# RESGATE DE RECURSOS PARA DESPESAS

## DETALHAMENTO DO RESGATE PARCIAL

FUNDO DE ORIGEM (RESGATE PARCIAL)  
BB RENDA FIXA REF. DI TÍTULOS PÚBLICOS FIF LP RL

VALOR TOTAL DO DESEMBOLSO  
R\$ 1.115.599,93

TIPO DE RESGATE	FLUXO / DESTINAÇÃO DA DESPESA	CRPJ ORIGEM	VALOR LÍQUIDO
PARCIAL	(-) FOLHA DE PAGAMENTO INATIVOS - PRIMEIRA PARCELA DO 13*	11046.645/0001-81	R\$ 1.105.325,10
	(-) COMPREV - FLUXO COMPETÊNCIA 05.2026 - IPREV - RPPS ESTADO DE SANTA CATARINA	11046.645/0001-81	R\$ 618,46
	(-) COMPREV - FLUXO COMPETÊNCIA 05.2026 - TEIXEIRA SOARES/PPR	11046.645/0001-81	R\$ 103,66
	(-) RESTITUIÇÃO MIGRAÇÃO RPC	11046.645/0001-81	R\$ 9.552,71

\*Nota Técnica: O resgate foi efetuado sob estrito critério de necessidade de fluxo de caixa operacional, direcionando 99,08% do valor total resgatado para o adiantamento da primeira parcela do 13º salário dos inativos, mantendo a solvência imediata do regime de previdência social.

Assinado por 8 pessoas: MIRIA ELIA CAMPESTRINI STRAPPAZZON, MARCIO LUIS CAVALHERI, POLIANE CRISTINA FRIEDRICH, CASSIO AURELIO TEIXEIRA, WILSON CÂNDIDO SILVA, MARILDE SANTINI, LUAN LEONARDO BOTURA e GEAN GERÔNIMO DRANKA  
Para verificar a validade das assinaturas, acesse https://patobranco.tdoc.com.br/verificacao/723E-A0D5-4F71-B6AC e informe o código 723E-A0D5-4F71-B6AC



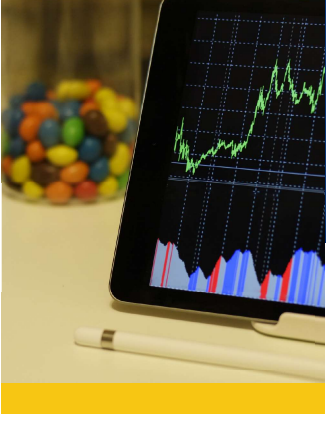

# ATÉ A PRÓXIMA

✉ [PATOPREV2@PATOBRANCO.PR.GOV.BR](mailto:PATOPREV2@PATOBRANCO.PR.GOV.BR)

📷 [@PATOPREV](https://www.instagram.com/PATOPREV)

☎ (46) 3225-6167



## VERIFICAÇÃO DAS ASSINATURAS



Código para verificação: 723E-A0D5-4F71-B6AC

Este documento foi assinado digitalmente pelos seguintes signatários nas datas indicadas:

- ✓ MIRIA ELIZIA CAMPESTRINI STRAPPAZZON (CPF 618.XXX.XXX-97) em 22/06/2026 18:20:07 GMT-03:00  
Papel: Parte  
Emitido por: Sub-Autoridade Certificadora 1Doc (Assinatura 1Doc)
- ✓ MARCIO LUIS CAVALHERI (CPF 876.XXX.XXX-00) em 22/06/2026 19:03:10 GMT-03:00  
Papel: Parte  
Emitido por: Sub-Autoridade Certificadora 1Doc (Assinatura 1Doc)
- ✓ POLIANE CRISTINA FRIEDRICH (CPF 041.XXX.XXX-24) em 23/06/2026 08:32:27 GMT-03:00  
Papel: Parte  
Emitido por: Sub-Autoridade Certificadora 1Doc (Assinatura 1Doc)
- ✓ CASSIO AURÉLIO TEIXEIRA (CPF 065.XXX.XXX-57) em 23/06/2026 09:06:45 GMT-03:00  
Papel: Parte  
Emitido por: Sub-Autoridade Certificadora 1Doc (Assinatura 1Doc)
- ✓ ADEMILSON CANDIDO SILVA (CPF 809.XXX.XXX-72) em 23/06/2026 10:07:10 GMT-03:00  
Papel: Parte  
Emitido por: Sub-Autoridade Certificadora 1Doc (Assinatura 1Doc)
- ✓ MARILDE SANTINI (CPF 027.XXX.XXX-60) em 23/06/2026 10:14:38 GMT-03:00  
Papel: Parte  
Emitido por: Sub-Autoridade Certificadora 1Doc (Assinatura 1Doc)
- ✓ LUAN LEONARDO BOTURA (CPF 066.XXX.XXX-06) em 23/06/2026 10:43:01 GMT-03:00  
Papel: Parte  
Emitido por: Sub-Autoridade Certificadora 1Doc (Assinatura 1Doc)
- ✓ GEAN GERÔNIMO DRANKA (CPF 053.XXX.XXX-99) em 23/06/2026 12:37:30 GMT-03:00  
Papel: Parte  
Emitido por: Sub-Autoridade Certificadora 1Doc (Assinatura 1Doc)

Para verificar a validade das assinaturas, acesse a Central de Verificação por meio do link:

<https://patobranco.1doc.com.br/verificacao/723E-A0D5-4F71-B6AC>